



ΚΕΝΤΡΟ ΕΙΔΙΚΗΣ ΑΓΩΓΗΣ
ΕΙΔΙΚΑ ΑΝΑΓΝΩΡΙΣΜΕΝΟ ΦΙΛΑΝΘΡΩΠΙΚΟ ΣΩΜΑΤΕΙΟ
ΚΕΝΤΡΟ ΔΙΗΜΕΡΕΥΣΗΣ- ΗΜΕΡΗΣΙΑΣ ΦΡΟΝΤΙΔΑΣ

ΔΕΚΕΜΒΡΙΟΣ 2020

ΕΝΔΙΑΜΕΣΗ ΕΚΘΕΣΗ
ΥΛΟΠΟΙΗΣΗΣ/ΑΠΟΤΙΜΗΣΗΣ ΤΗΣ ΠΡΑΞΗΣ
«ΕΠΙΧΟΡΗΓΗΣΗ ΤΟΥ ΝΠ ΚΕΝΤΡΟ ΕΙΔΙΚΗΣ
ΑΓΩΓΗΣ ΓΙΑ ΤΗΝ ΥΛΟΠΟΙΗΣΗ ΤΟΥ ΕΡΓΟΥ
‘ΚΔΗΦ –ΚΕΝΤΡΟ ΕΙΔΙΚΗΣ ΑΓΩΓΗΣ’»
ΚΕΝΤΡΟ ΕΙΔΙΚΗΣ ΑΓΩΓΗΣ



Ευρωπαϊκή Ένωση
Ευρωπαϊκό Κοινωνικό Ταμείο





Πίνακας Περιεχομένων

- I. ΕΙΣΑΓΩΓΗ – ΣΚΟΠΟΣ ΚΑΙ ΜΕΘΟΔΟΛΟΓΙΑ

- II. ΣΥΝΟΠΤΙΚΗ ΠΑΡΟΥΣΙΑΣΗ ΕΡΓΟΥ

- III. ΠΟΡΕΙΑ & ΑΠΟΤΙΜΗΣΗ ΕΡΓΟΥ
 1. ΠΡΟΕΤΟΙΜΑΣΙΑ
 2. ΥΛΟΠΟΙΗΣΗ/ΑΠΟΤΙΜΗΣΗ
 3. ΣΤΕΛΕΧΗ
 4. ΩΦΕΛΟΥΜΕΝΟΙ
 5. ΔΙΚΤΥΩΣΗ

- IV. ΣΥΝΟΨΗ ΑΠΟΤΙΜΗΣΗΣ
 1. ΕΚΤΙΜΗΣΗ ΑΠΟΤΕΛΕΣΜΑΤΩΝ
 2. ΕΚΤΙΜΗΣΗ ΤΩΝ ΕΠΙΠΤΩΣΕΩΝ ΤΟΥ ΠΡΟΓΡΑΜΜΑΤΟΣ
 3. ΜΕΤΡΑ ΒΕΛΤΙΩΣΗΣ ΤΗΣ ΑΠΟΤΕΛΕΣΜΑΤΙΚΟΤΗΤΑΣ





ΕΝΔΙΑΜΕΣΗ ΕΚΘΕΣΗ ΥΛΟΠΟΙΗΣΗΣ/ΑΠΟΤΙΜΗΣΗΣ

Ι. ΕΙΣΑΓΩΓΗ - ΣΚΟΠΟΣ ΚΑΙ ΜΕΘΟΔΟΛΟΓΙΑ

Το **ΚΕΝΤΡΟ ΕΙΔΙΚΗΣ ΑΓΩΓΗΣ**, με έτος ίδρυσης το 1982, με έδρα στην Καλαμαριά και με νομική μορφή Ειδικά Αναγνωρισμένου Φιλανθρωπικού Σωματείου, έχει **άδεια λειτουργίας σαν Κέντρο Διημέρευσης- Ημερήσιας Φροντίδας** για άτομα με αναπηρίες και ειδικότερα άτομα **με νοητική υστέρηση (ΑμΝΥ)**.

Είναι ο **μοναδικός** πιστοποιημένος φορέας παροχής υπηρεσιών **ΕΞΕΙΔΙΚΕΥΜΕΝΩΝ σε ΑμΝΥ** στην περιοχή του Δήμου Καλαμαριάς, του δεύτερου σε πληθυσμό Δήμου της Κεντρικής Μακεδονίας.

Έχει **υπερτριαντάχρονη** εμπειρία σε υπηρεσίες φροντίδας ΑμΝΥ και είναι **πολλαπλά πιστοποιημένο** με βάση διεθνή και εθνικά πρότυπα (πιστοποιήσεις **Ποιότητας ISO** απ' τον ΕΛΟΤ, **Διαχειριστικής Επάρκειας** απ' το Υπουργείο Οικονομίας, **Εξειδικευμένης Κατάρτισης ΑΜΕΑ** από τα Υπουργεία Εργασίας και Παιδείας κ.α.).

Οι εγκαταστάσεις του, συνολικού εμβαδού άνω των 2.500 τ.μ., με άρτια υλικοτεχνική υποδομή και με **δυναμικότητα 75 ατόμων**. Λειτουργεί 12 μήνες το χρόνο, με άμεση παροχή υπηρεσιών σε ΑμΝΥ άνω των 16 ετών.

Στα πλαίσια της Πρόσκλησης «Κέντρα Διημέρευσης – Ημερήσιας Φροντίδας Ατόμων με Αναπηρία” της Περιφέρειας Κεντρικής Μακεδονίας, **συνεχίστηκε η υλοποίηση της πράξης «ΕΠΙΧΟΡΗΓΗΣΗ ΤΟΥ ΝΠ ΚΕΝΤΡΟ ΕΙΔΙΚΗΣ ΑΓΩΓΗΣ ΓΙΑ ΤΗΝ ΥΛΟΠΟΙΗΣΗ ΤΟΥ ΕΡΓΟΥ 'ΚΔΗΦ –Κέντρο Ειδικής Αγωγής'»** η οποία σύμφωνα με την Α.Π. 5966 Απόφαση με ΑΔΑ:ΨΝ927ΛΛ-ΔΥ6 πήρε παράταση χρονικά έως τις 30-11-2022 με συνολικό προϋπολογισμό 4.320.000 ευρώ.

Η Πράξη, με άμεσα ωφελομένους **75 ΑμΕΑ (ΑμΝΥ)**, σχεδιάστηκε και υλοποιείται στο Κέντρο Ειδικής Αγωγής. Η υλοποίηση έχει διανύσει ήδη τους **48 μήνες** και για το λόγο αυτό συντάσσεται η **έκθεση υλοποίησης /αποτίμησης**, που σκοπό έχει την εξέταση της πορείας του έργου, την αξιολόγησή της και τη λήψη διορθωτικών ενεργειών όπου κριθεί απαραίτητο ώστε να έχουμε τα καλύτερα δυνατά αποτελέσματα.

Η μεθοδολογία για την αποτίμηση είναι η ίδια με αυτήν της πρώτης έκθεσης & είναι η εξής:

- Θα εξετάσουμε τα παραδοτέα του έργου και σύμφωνα με αυτά θα σημειώσουμε την πρόοδο που έχουμε πετύχει ως προς αυτά.
- Θα εξετάσουμε τα βήματα οργάνωσης / υλοποίησης όπως έχουν δηλωθεί και θα δούμε αν εφαρμόστηκαν σωστά, αν εξυπηρετούν τις ανάγκες του προγράμματος ή χρήζουν τροποποίησης έτσι ώστε να πετύχουμε το καλύτερο δυνατό αποτέλεσμα.
- Αποτίμηση/ υλοποίηση, με τη χρήση αξιολογητηρίων που έγιναν για κάθε ενέργεια που υλοποιήθηκε, τους συντελεστές της υλοποίησης του έργου αλλά και για τους ωφελομένους.





- Θα γίνει εξέταση των αποτελεσμάτων και θα εξαχθούν συμπεράσματα για την πορεία του έργου και για τυχόν διορθωτικές ενέργειες που πρέπει να γίνουν.
- Εκτιμήσεις και συμπεράσματα προκύπτουν από τα προαναφερόμενα.

II. ΣΥΝΟΠΤΙΚΗ ΠΑΡΟΥΣΙΑΣΗ ΕΡΓΟΥ

ΤΑΥΤΟΤΗΤΑ ΕΡΓΟΥ

- Η Πράξη με τίτλο «**ΕΠΙΧΟΡΗΓΗΣΗ ΤΟΥ ΝΠ ΚΕΝΤΡΟ ΕΙΔΙΚΗΣ ΑΓΩΓΗΣ ΓΙΑ ΤΗΝ ΥΛΟΠΟΙΗΣΗ ΤΟΥ ΕΡΓΟΥ "ΚΔΗΦ -Κέντρο Ειδικής Αγωγής"**» αφορά σε Υπηρεσίες Ημερήσιας Φροντίδας για 75 νοητικά αναπήρους
- Υλοποιείται με Ίδια Μέσα στη **διάρκεια 72 μηνών**.
- Έτσι ο **συνολικός προϋπολογισμός** διαμορφώνεται:
 $75 \text{ ΑΤΟΜΑ} \times 72 \text{ ΜΗΝΕΣ} \times 800\text{€} = \mathbf{4.320.000\text{€}}$
- Η Πράξη αναπτύσσεται σε **2 Στάδια** και με **4 δέσμες Ενέργειών/Δράσεων**:

A. Στάδιο

Ενέργεια 1 Προσέλκυση & επιλογή ωφελούμενων

B. Στάδιο

Ενέργεια 2 Ανάπτυξη των βασικών υπηρεσιών φροντίδας

Ενέργεια 3 Δικτύωση

Ενέργεια 4 Παρακολούθηση-Αξιολόγηση

ΣΤΟΧΟΙ ΤΟΥ ΕΡΓΟΥ:

- καταπολέμηση των διακρίσεων και προώθηση της ισότητας των ευκαιριών
- βελτίωση της ποιότητας ζωής των νοητικά αναπήρων που χρήζουν υποστηρικτικών υπηρεσιών
- ενίσχυση της κοινωνικής συνοχής και της πρόληψης φαινομένων περιθωριοποίησης και κοινωνικού αποκλεισμού.

ΠΕΡΙΕΧΟΜΕΝΟ ΕΡΓΟΥ:

Ενέργεια 1 Προσέλκυση & επιλογή ωφελούμενων

1.1. Διάχυση Ενημέρωσης μέσω Άτυπου Δικτύου Επιχειρήσεων-προμηθευτών του Κέντρου Ειδικής Αγωγής.

1.2. Λοιπές δράσεις προσέλκυσης των ωφελούμενων (Διαδικτυακή/Ηλεκτρονική Ενημέρωση, Έντυπη κ.ά.)

1.2.1 & 2. Διαδικτυακή και Λοιπή Ηλεκτρονική Ενημέρωση

1.2.3. Έντυπη ενημέρωση

1.2.4. Λοιπές μορφές (επιστολές και προφορική επικοινωνία κ.α.)





1.3. Επιλογή των ωφελούμενων

Ενέργεια 2 Ανάπτυξη των βασικών υπηρεσιών φροντίδας

2.1 Υπηρεσίες Γενικής φροντίδας (Μεταφορά ωφελούμενων, σίτιση, ιατρική παρακολούθηση, Καινοτομικά Προγράμματα Σωματικής Άσκησης κλπ).

2.2. Υπηρεσίες Μάθησης-Δημιουργικής Απασχόλησης-Αυτοεξυπηρέτησης (προγράμματα ειδικής αγωγής, δημιουργικής απασχόλησης, αυτοεξυπηρέτησης κλπ)

2.3. Υπηρεσίες Κοινωνικοποίησης – Ψυχαγωγίας (Έξοδοι, Εκδρομές, Εκδηλώσεις, Δραματοποίηση-παίξιμο ρόλων, ευαισθητοποίηση στην ισότητα και την οικολογία κ.ά.).

2.4. Υπηρεσίες Κοινωνικής Στήριξης (περιλαμβανομένης της οικογενειακής).

Ενέργεια 3 Δικτύωση

3.1. Λειτουργία του Δικτύου Εθελοντών Υποστήριξης Ευπαθών Ομάδων

Ενέργεια 4 Παρακολούθηση-Αξιολόγηση

4.1. Παρακολούθηση. Παρακολουθείται η πορεία των ωφελούμενων (για τους οποίους παράγονται και σχετικές αξιολογικές εκθέσεις) και η υλοποίηση του συνόλου της Πράξης με Σχέδιο Διαχείρισης Πόρων, και Σχέδιο διαχείρισης Κινδύνων.

4.2. Αξιολόγηση της Πράξης στα μέσα της και μετά το τέλος.





ΙΙΙ. ΠΟΡΕΙΑ & ΑΠΟΤΙΜΗΣΗ ΕΡΓΟΥ

1. ΠΡΟΕΤΟΙΜΑΣΙΑ

Για την υλοποίηση του έργου και την παρακολούθησή του, την αποτίμηση /αξιολόγησή του, αλλά και την παραλαβή των παραδοτέων της πράξης ο φορέας μας εφαρμόζει τα παρακάτω :

ΣΧΗΜΑ ΔΙΟΙΚΗΣΗΣ, ΠΑΡΑΚΟΛΟΥΘΗΣΗΣ ΚΑΙ ΠΑΡΑΛΑΒΗΣ

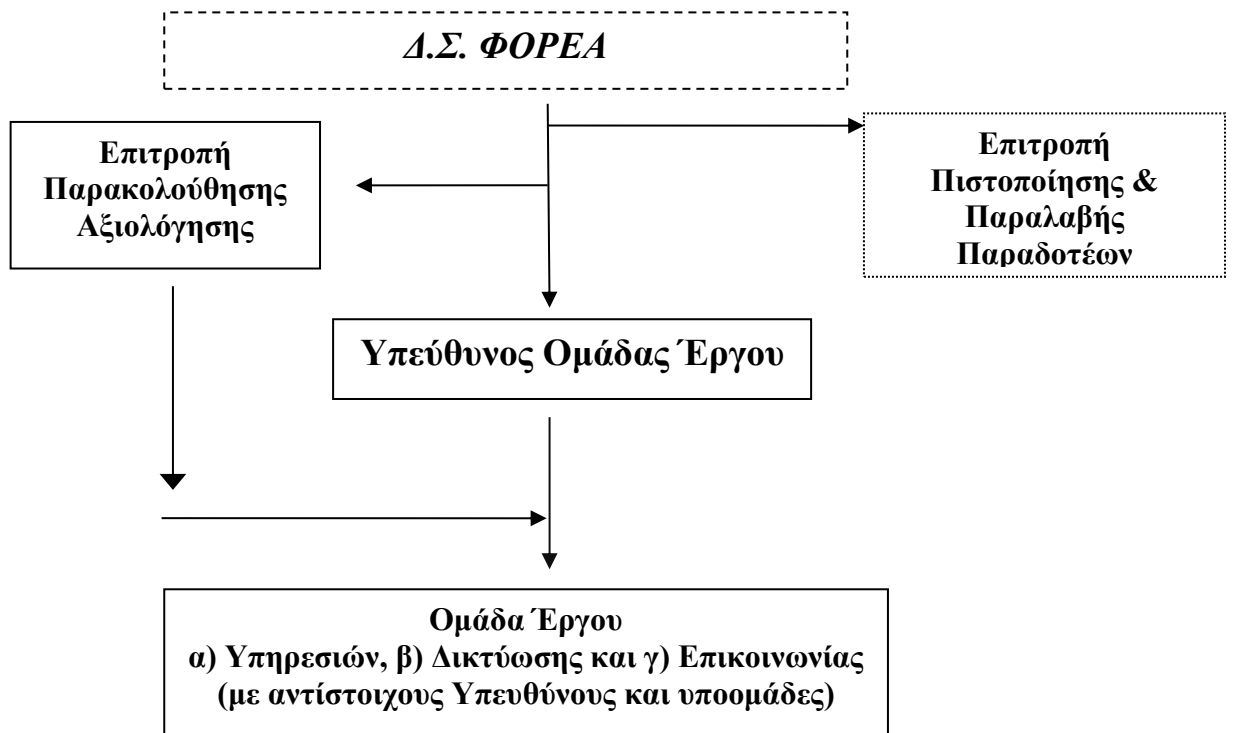

Για τη διοίκηση και διαχείριση του φυσικού και οικονομικού αντικείμενου εφαρμόζονται διαδικασίες **σύμφωνα με τον Εσωτερικό Κανονισμό, το ISO και την διαχειριστική Επάρκεια του φορέα.**



1.1 ΟΡΓΑΝΩΣΗ ΟΜΑΔΑΣ ΕΡΓΟΥ

Την ευθύνη και τον συντονισμό της ομάδας έργου έχει **ο υπεύθυνος Ομάδας έργου**, ο οποίος είναι στέλεχος του Κέντρου Ειδικής Αγωγής (Γεωπόνος -ειδ. Παιδαγωγός, μεταπτυχιακό στην εκπαίδευση) με τριαντάχρονη εμπειρία στο χώρο και με πάνω από 20ετή εμπειρία στον σχεδιασμό, προγραμματισμό, υλοποίηση και διαχείριση παρόμοιων έργων εθνικών και ευρωπαϊκών.

Ο υπεύθυνος υπηρεσιών είναι στέλεχος του Κέντρου Ειδικής Αγωγής, (Ψυχολόγος- ειδ. Παιδαγωγός), με 20 έτη εμπειρία στο χώρο και με πάνω από 12 έτη εμπειρίας στον σχεδιασμό, προγραμματισμό και υλοποίηση παρόμοιων έργων

Η υποομάδα των στελεχών των υπηρεσιών απαρτίζεται από πολύ έμπειρα στελέχη: ειδ. Παιδαγωγούς, εκπαιδευτές ειδ. Αγωγής, εργοθεραπευτές, φυσικοθεραπευτές, γυμναστές, φροντιστές, νοσηλεύτες, οδηγούς & συνοδούς. Όλοι τους με πολύχρονη εμπειρία και εξειδίκευση στον τομέα τους.

Ο υπεύθυνος Δικτύωσης είναι στέλεχος του Κέντρου Ειδικής Αγωγής, με 30χρονη εμπειρία στο χώρο και με πάνω από 20ετή εμπειρία στον σχεδιασμό, προγραμματισμό και υλοποίηση παρόμοιων έργων.

Ο υπεύθυνος επικοινωνίας είναι στέλεχος του Κέντρου Ειδικής Αγωγής (Κοιν. Λειτουργός) με 15ετή εμπειρία και συμμετοχή στην υλοποίηση παρόμοιων έργων.

Η υποομάδα επικοινωνίας στελεχώνεται από έμπειρα και εξειδικευμένα στελέχη του φορέα.

Η εμπειρία και εξειδίκευση των στελεχών της ομάδας έργου ανταποκρίνεται στις ανάγκες του έργου.

Η ομάδα αυτή συνεδριάζει σε τακτά χρονικά διαστήματα και όποτε κρίνεται αναγκαίο. Έτσι λοιπόν χρονοπρογραμματίστηκαν οι συνεδριάσεις της και καθορίστηκαν οι επιμέρους συνεργασίες των μελών της, η μορφή των πρακτικών της κ.λ.π. και στην συνέχεια σχεδιάστηκε/προγραμματίστηκε αναλυτικά η οργάνωση/υλοποίηση όλης της πράξης (βλ. παρακάτω 1.3).

1.2 ΔΙΑΔΙΚΑΣΙΑ ΔΗΜΟΣΙΟΠΟΙΗΣΗΣ ΤΟΥ ΕΡΓΟΥ και ΕΠΙΛΟΓΗΣ ΩΦΕΛΟΥΜΕΝΩΝ

Κατά την διάρκεια, όταν και όσες φορές προέκυψαν κενές θέσεις ωφελούμενων και μετά την εξάντληση των επιλαχόντων, από προηγούμενες προκηρύξεις, ακολουθήθηκε η τυπική διαδικασία που αναφέρεται **και συγκεκριμένα:**

Για την Προσέλκυση των ωφελούμενων αναπτύχθηκε & υλοποιήθηκε πολύμορφη δραστηριότητα.





1.1. Διάχυση Ενημέρωσης μέσω Άτυπου Δικτύου Επιχειρήσεων_:

Το Κέντρο Ειδικής Αγωγής συμφώνησε να αναρτήσουν & ανάρτησαν σχετικές ανακοινώσεις για το πρόγραμμα στα γραφεία τους, στις βιτρίνες και στις ιστοσελίδες τους, **το σύνολο των επιχειρήσεων** απ' τις οποίες προμηθεύεται τους εξοπλισμούς, πρώτες ύλες για τα εργαστήριά του, το εκπαιδευτικό υλικό, τη γραφική ύλη, τα είδη διατροφής, καθαριότητας, λοιπά αναλώσιμα, καύσιμα κλπ. η δράση αυτή, εκτός της πλατύτερης ενημέρωσης/προσέλκυσης υποψήφιων ωφελούμενων (αλλά και κοινού).

1.2. Λοιπές δράσεις προσέλκυσης των ωφελούμενων:

1.2.1. Διαδικτυακή Ενημέρωση:

1.2.1.1. Ανάρτηση στον ιστότοπο του φορέα μας της Αναλυτικής Πρόσκλησης με λεπτομερείς πληροφορίες για το πρόγραμμα, τις προϋποθέσεις συμμετοχής ωφελούμενων, τις προθεσμίες, τα απαιτούμενα δικαιολογητικά, τις διαδικασίες και κριτήρια αξιολόγησης/επιλογής, τις διαδικασίες ενστάσεων κλπ.

1.2.1.2. Ανάρτηση της Πρόσκλησης και σε ιστοτόπους που σχετίζονται με την Αναπηρία (π.χ. Εσαμεα, Ποσγκαμεα, κ.τ.λ)

1.2.2. Λοιπή Ηλεκτρονική Ενημέρωση:

1.2.3. Έντυπη ενημέρωση:

1.2.3.1. Δημοσίευση Περίληψης Πρόσκλησης Εκδήλωσης Ενδιαφέροντος σε μια τοπική ημερήσια εφημερίδα.

1.2.4. Λοιπές μορφές και στόχοι ενημέρωσης:

1.2.4.1. Γραπτή και προφορική επικοινωνία με τα **ιδρύματα κλειστής περίθαλψης** /θεραπευτήρια/ΚΚΠΠ, κ.α. της περιοχής. (Αγ. Δημήτριος, Αγ. Παντελεήμων κλπ)

1.2.4.2. Αναλυτική επιστολή στους γονείς-μέλη του Κέντρου Ειδικής Αγωγής και ενημέρωση του συνόλου των εξωτερικών συνεργατών του Κέντρου Ειδικής Αγωγής.

1.2.4.3. Ενημέρωση των κοινωνικών υπηρεσιών της Τ.Α. του ευρύτερου πολεοδομικού συγκροτήματος και του Κέντρου Πρόνοιας της Περιφέρειας με σχετική επιστολή και με ανάρτηση αφισσέτας στους χώρους τους.

1.2.4.4. Ενημέρωση των αναπηρικών και άλλων κοινωνικών φορέων (Ε.Σ.Α.μεΑ, Π.Ο.Σ.Γ.Κ.Α.μεΑ κλπ).

1.2.4.5. Ενημέρωση των δικτύων που μετέχει το Κέντρο Ειδικής Αγωγής.

1.2.4.6. Ενημέρωση Δ/σης Προστασίας ΑΜΕΑ του Υπουργείου Εργασίας και Κοινωνικών Υποθέσεων.

1.3. Επιλογή των ωφελούμενων

Η Επιτροπή Υποδοχής και Επιλογής στην οποία μετέχουν ο υπεύθυνος Κοινωνικής Υπηρεσίας, η υπεύθυνη Ψυχολογικής Υπηρεσίας και ο υπεύθυνος υλοποίησης της Πράξης, με την υποστήριξη και της Γραμματείας, μέσα στα καθορισμένα χρονικά περιθώρια που ανακοινώθηκαν με τη δημοσιοποίηση της κάθε προκήρυξης :

-έδωσε διευκρινίσεις σε τυχόν ερωτήματα των ενδιαφερομένων





-παρέλαβε, καταχώρησε και πρωτοκόλλησε τις αιτήσεις, που υπέβαλλαν οι υποψήφιοι με τα στοιχεία και δικαιολογητικά που αναφέρονται στην Πρόσκληση της Πράξης

-έλεγξε τα δικαιολογητικά ως προς την πληρότητα (σύμφωνα και με τα οριζόμενα στην Πρόσκληση της Περιφέρειας)

-αξιολόγησε και μοριοδότησε τις αιτήσεις (σύμφωνα με τα κριτήρια που αναφέρονται στην Πρόσκληση της Περιφέρειας)

-επέλεξε κατά προτεραιότητα όσους πληρούν τα εν λόγω κριτήρια

-σύνταξε τον κατάλογο των επιλεγμένων και επιλαχόντων (απ' τους δεύτερους θα αντικαθίστανται τυχόν αποχωρήσαντες)

-ενημέρωσε για τα αποτελέσματα της επιλογής με:

i. ανάρτηση του πίνακα κατάταξης των ωφελούμενων στις εγκαταστάσεις του Κέντρου Ειδικής Αγωγής και στον ιστότοπό του

ii. γραπτή και τηλεφωνική ενημέρωση των ενδιαφερομένων.

Έδωσε τη δυνατότητα ενστάσεων, εντός συγκεκριμένου χρονικού διαστήματος απ' την ανακοίνωση των αποτελεσμάτων. Δεν υπήρξαν ενστάσεις σε καμιά από τις προκηρύξεις.

Τέλος οριστικοποίησε τα αποτελέσματα.

Σε κάθε έγγραφο που αφορά στην πράξη (δημοσίευση, αιτήσεις κτλ.) τηρήθηκαν οι όροι δημοσιότητας και τονίστηκε ο αποκλεισμός/απαγόρευση κάθε διάκρισης που αφορά στο φύλο, την εθνικότητα, το θρήσκευμα κλπ.

1.4. ΠΡΟΓΡΑΜΜΑΤΙΣΜΟΣ ΦΥΣΙΚΟΥ ΕΡΓΟΥ

Συνεχίστηκε και εφαρμόστηκε ο Αναλυτικός Χρονοπρογραμματισμός της Πράξης. Στις 11 Μαρτίου 2020 με Κοινή Υπουργική Απόφαση (ΑΔΑ:Ω5ΖΨ465ΦΥΟ-Ξ7Η Μέτρα Προστασίας της Δημόσιας Υγείας μέσω πρόληψης κατά της διασποράς του κορωνοϊού Covid-19 σε χώρους εργασίας) της Ελληνικής Κυβέρνησης αναστάλθηκε η λειτουργία της δομής λόγω της πανδημίας του κορωνοϊού Covid-19 έως τις 25 Μαΐου 2020 όποτε και επιτράπηκε η επαναλειτουργία των ΚΔΗΦ.

Με την επαναλειτουργία της δομής (ΑΔΑ: Ε8Π546ΜΤΛΚ-ΛΗΧ Επαναλειτουργία των δομών ανοικτής φροντίδας, Κέντρων Διημέρευσης και Ημερήσιας Φροντίδας (ΚΔΗΦ) και Κέντρων Δημιουργικής Απασχόλησης Παιδιών και Νέων με Αναπηρία.) ο φορέας προσαρμόστηκε πλήρως στα μέτρα που έπρεπε να πληρούνται προκειμένου να διασφαλίζεται η υγεία και η ασφάλεια τόσο των ωφελουμένων, όσο και των εργαζομένων.

Έγινε αναπροσαρμογή όλων των προγραμμάτων παροχής προς τους ωφελούμενους και δόθηκε ιδιαίτερη έμφαση σε προγράμματα υγιεινής και τήρησης των κανόνων και των μέτρων προστασίας από τον covid - 19.

Ο φορέας συνέχισε & συνεχίζει την υλοποίηση του έργου τηρώντας πάντα τα πρωτόκολλα λειτουργίας που ισχύουν λόγω της πανδημίας.

Προσαρμόστηκαν στις απαιτήσεις της πράξης ορισμένα έντυπα παρακολούθησης και αξιολογητήρια.

Με βάση τις προτάσεις της Διεπιστημονικής επιτροπής του Κέντρου Ειδικής Αγωγής, η οποία αποφασίζει πλέον τόσο σύμφωνα με τις ανάγκες των ωφελουμένων, όσο και με τα νέα δεδομένα της εγκυκλίου





επαναλειτουργίας των δομών ΚΔΗΦ, διαμορφώνονται τα προγράμματα (μηνιαία, εβδομαδιαία, ωρολόγια κ.λ.π.) παροχής υπηρεσιών.

1.5. ΔΙΑΔΙΚΑΣΙΑ ΕΠΙΛΟΓΗΣ-ΕΝΗΜΕΡΩΣΗΣ ΣΤΕΛΕΧΩΝ ΠΑΡΟΧΗΣ ΥΠΗΡΕΣΙΩΝ

Στη βάση της ορθής υλοποίησης έγινε η τοποθέτηση των κατάλληλων στελεχών και συνεργατών του Κέντρου Ειδικής Αγωγής στις κατάλληλες θέσεις για την υλοποίηση του φυσικού έργου.

Για την όσο το δυνατόν καλύτερη επιτυχία στην παροχή των υπηρεσιών συνεχίστηκαν οι διαδικασίες ενημέρωσης των στελεχών για τους στόχους της πράξης.

Τέλος έγινε ενημέρωση της ισχύουσας εγκυκλίου για τη λειτουργία του χώρου και για τα μέτρα που πρέπει να τηρούνται από όλους σχολαστικά κατά τη διάρκεια της πανδημίας.

2. ΥΛΟΠΟΙΗΣΗ/ΑΠΟΤΙΜΗΣΗ

2.1. ΥΠΗΡΕΣΙΕΣ

2.1.1 Μεταφορά των ωφελούμενων.

Η μεταφορά των ωφελούμενων από και προς το χώρο του ΚΕΝΤΡΟΥ ΕΙΔΙΚΗΣ ΑΓΩΓΗΣ συνεχίστηκε και έγινε όπως είχε σχεδιαστεί χωρίς προβλήματα, με τα δύο λεωφορεία του. Από τις 25 Μαΐου 2020 για τις μετακινήσεις των ωφελούμενων ισχύει ότι αναφέρει οι διατάξεις των άρθρων 4,5,6 και 7 της υπ'αρ.Δ1α/ΓΠ.οικ.29114/10.5.2020 ΚΥΑ «Κανόνες τήρησης αποστάσεων σε ιδιωτικές επιχειρήσεις, δημόσιες υπηρεσίες και άλλους χώρους συνάθροισης κοινού στο σύνολο της Επικράτειας, προς περιορισμό της διασποράς του κορωνοϊού Covid-19», ΦΕΚ 1780/Β'). Από τις 10 Σεπτεμβρίου 2020 ισχύει ότι αναφέρει η εγκύκλιος (ΑΔΑ:ΨΛΤ446ΜΤΛΚ-ΧΒΧ Οδηγίες για τη λειτουργία προνοιακών δομών ανοικτής φροντίδας: Κέντρα Διημέρευσης – Ημερήσιας Φροντίδας(ΚΔΗΦ), ΚΔΑΠ-ΜΕΑ, ΚΗΦΗ και Στέγες Υποστηριζόμενης Διαβίωσης (ΣΥΔ)).

2.1.2 Καθημερινή σίτιση των ωφελούμενων.

Συνεχίζει να παρέχεται όπως είχε σχεδιαστεί, το ημερήσιο διαιτολόγιο διαμορφώνεται σύμφωνα με τις ανάγκες των ωφελούμενων.

2.1.3 Ιατρική παρακολούθηση

Παρέχεται σε κάθε εκπαιδευόμενο ιατρική και νοσηλευτική κάλυψη κατά την παραμονή του στο Κέντρο Ειδικής Αγωγής, από ειδικό παθολόγο, τους ψυχολόγους του Κέντρου και με τη συνδρομή των β. νοσηλευτών του κέντρου.

Σύμφωνα με την εγκύκλιο με ΑΔΑ:ΨΙΝΕ46ΜΤΛΚ-ΩΡΛ τα ΚΔΗΦ συνεχίζουν να λειτουργούν τηρώντας τις προηγούμενες οδηγίες με την προϋπόθεση διενέργειας τεστ (rapid-PCR) μια φορά την εβδομάδα στους ωφελούμενους και εργαζόμενους, στο πλαίσιο της πρόληψης της διασποράς του κορωνοϊού.

2.1.4. Ψυχολογική στήριξη.





Η υπηρεσία, ψυχολογική στήριξη, παρασχέθηκε τόσο στους ωφελούμενους, όσο και στις οικογένειες τους, με προγραμματισμένες ατομικές και ομαδικές συνεδρίες. Λόγω της πανδημίας, παρουσιάστηκαν συναισθηματικά και συμπεριφορικά ζητήματα τα οποία αντιμετωπίστηκαν ικανοποιητικά από τους ψυχολόγους του φορέα τόσο με τηλεφωνική επικοινωνία, όσο και με άλλα μέσα π.χ. εξ αποστάσεως συνεδρίες με βιντεοκλήσεις, ενώ σε πολύ σοβαρές περιπτώσεις έλαβαν χώρα και κατ' οίκον επισκέψεις.

2.1.5. Καινοτομικά Προγράμματα Σωματικής Άσκησης-Αθλητική δραστηριότητα.

Το καινοτόμο πρόγραμμα συνεχίζει να πραγματοποιείται, όπως είχε σχεδιαστεί, σύμφωνα πάντα με τις δυνατότητες και τους περιορισμούς που θέτουν τα μέτρα πρόληψης και περιορισμού της διασποράς του κορωνοϊού Covid-19 .

Τα αποτελέσματά του, ακόμη και με τις υπάρχουσες συνθήκες είναι θετικά και αυτό φαίνεται τόσο από τις μετρήσεις που γίνονται σε τακτά χρονικά διαστήματα που δείχνουν την πρόοδο των ωφελούμενων σε σειρά δεικτών (μείωση λίπους κ.α.), όσο και από τη διάθεση των ωφελούμενων για συμμετοχή. Αξίζει να σημειωθεί πως και κατά τη διάρκεια της καραντίνας υπήρχε η δυνατότητα παρακολούθησης μέρος του προγράμματος από τους ωφελούμενους μέσω βίντεο που προετοιμάστηκε από τους γυμναστές του φορέα με συγκεκριμένο ασκησιολόγιο και διανεμήθηκε μέσω των σύγχρονων μέσων (viber, messenger, facebook κλπ) στους ωφελούμενους.

2.2. ΥΠΗΡΕΣΙΕΣ ΜΑΘΗΣΗΣ-ΔΗΜΙΟΥΡΓΙΚΗΣ ΑΠΑΣΧΟΛΗΣΗΣ-ΑΥΤΟΕΞΥΠΗΡΕΤΗΣΗΣ

2.2.1. Συντήρηση & Κάλυψη κρίσιμων κενών μάθησης.

2.2.2. Προγράμματα ειδικής αγωγής.

2.2.3. Καθημερινή δημιουργική απασχόληση & νέων τεχνολογιών

2.2.4. Προγράμματα αυτοεξυπηρέτησης.

Οι παραπάνω υπηρεσίες παρασχέθηκαν και συνεχίζουν να παρέχονται με επιτυχία και μάλιστα με ιδιαίτερη έμφαση λόγω των συνθηκών (covid-19). Ενώ και κατά τη διάρκεια της καραντίνας τα στελέχη των παραπάνω ενεργειών διατήρησαν την εξ αποστάσεως επικοινωνία είτε τηλεφωνικά, είτε με βιντεοκλήσεις με τους ωφελούμενους. Παράλληλα παρήγαγαν και εκπαιδευτικό υλικό με τη μορφή βίντεο τόσο για ενημέρωση, όσο και για απασχόληση ή ψυχαγωγία των ωφελουμένων που διανεμήθηκε μέσω των σύγχρονων μέσων (viber, messenger, facebook κλπ).

2.3. ΥΠΗΡΕΣΙΕΣ ΚΟΙΝΩΝΙΚΟΠΟΙΗΣΗΣ-ΨΥΧΑΓΩΓΙΑΣ

2.3.1. Χορός, χορωδία, λοιπά Πολιτιστικά (εικαστικά κ.α.).

2.3.2. Έξοδοι, Εκδρομές, Εκδηλώσεις.

2.3.3. Επικοινωνία.

2.3.4. Δραματοποίηση-παίξιμο ρόλων.

2.3.5. Λοιπά προγράμματα κοινωνικοποίησης.





2.3.6. Ευαισθητοποίηση σε θέματα ισότητας των φύλων και ίσων ευκαιριών καθώς και σε θέματα **προστασίας του περιβάλλοντος.**

Όλες οι παραπάνω ενέργειες παρέχονται με τους περιορισμούς που υφίστανται τη δεδομένη χρονική στιγμή, λόγω των μέτρων για τον περιορισμό εξάπλωσης του Covid-19.

2.4. ΥΠΗΡΕΣΙΕΣ ΚΟΙΝΩΝΙΚΗΣ ΣΤΗΡΙΞΗΣ

2.4.1. Υποστήριξη των σχέσεων των ωφελούμενων με την πολιτεία.

2.4.2. Υποστήριξη των σχέσεων με τη λοιπή κοινότητα.

2.4.3. Οικογενειακή στήριξη.

Όλες οι παραπάνω ενέργειες, παρασχέθηκαν με επίταση, λόγω των συνθηκών, σε όλους τους ωφελούμενους και τις οικογένειές του που το τελευταίο χρονικό διάστημα αντιμετώπισαν πληθώρα δυσκολιών. Υπήρξαν έκτακτες ανάγκες στις οποίες κλήθηκε να παράσχει υπηρεσίες στήριξης η συγκεκριμένη υπηρεσία και κατά τη διάρκεια της καραντίνας τόσο με τηλεφωνική επικοινωνία, όσο και με άλλα μέσα π.χ. επικοινωνία με βιντεοκλήση, ενώ σε πολύ σοβαρές περιπτώσεις έλαβαν χώρα και κατ' οίκον επισκέψεις για την παροχή βοήθειας σε ευάλωτες ομάδες (π.χ.γονείς ωφελουμένων με σοβαρά προβλήματα υγείας).

3. ΣΤΕΛΕΧΗ

Για όλα τα στελέχη παροχής υπηρεσιών έχουν συμπληρωθεί αξιολογητήρια, όπου φαίνεται η καταλληλότητα και η επάρκεια τους για το έργο.

Έγινε ενημέρωση όλων για αυτά που ισχύουν και πρέπει να τηρούνται αυτή την περίοδο λόγω της πανδημίας.

4. ΩΦΕΛΟΥΜΕΝΟΙ

Οι ωφελούμενοι της πράξης, αν και λόγω της υφιστάμενης κατάστασης ήταν πολύ δύσκολο, έχουν αξιολογηθεί ανά τρίμηνο. Μέσα από τα αξιολογητήρια (βρίσκονται στις βάσεις του Κέντρου Ειδικής Αγωγής), φαίνεται η πρόοδος, όσο αυτή ήταν δυνατή, σε κάθε ενέργεια ξεχωριστά και η συνολική ως τώρα πορεία τους. Από τα έως τώρα αποτελέσματα η πορεία τους κρίνεται θετική.

5. ΔΙΚΤΥΩΣΗ

Οι ενέργειες του Δικτύου λόγω της επικρατούσας κατάστασης περιορίστηκαν σημαντικά.

Αυτό δεν σημαίνει ότι σταμάτησαν. Υπήρξε και συνεχίζει να υπάρχει η επικοινωνία μεταξύ των φορέων και η αλληλοενημέρωση, απλά αυτή εστιάζεται πλέον περισσότερο σε θέματα που αφορούν την αντιμετώπιση των προβλημάτων που παρουσιάζονται λόγω της πανδημίας και στην ενημέρωση





μεταξύ των φορέων για τα νέα δεδομένα που διαρκώς προκύπτουν (νέες εγκύκλιοι, νέα μέτρα περιορισμού διασποράς του κορωνοϊού κλπ).

IV. ΣΥΝΟΨΗ ΑΠΟΤΙΜΗΣΗΣ

1. ΕΚΤΙΜΗΣΗ ΤΩΝ ΑΠΟΤΕΛΕΣΜΑΤΩΝ ΤΟΥ ΠΡΟΓΡΑΜΜΑΤΟΣ.

Από την αντιστοίχιση των εγκεκριμένων και των υλοποιημένων ως τώρα, από τις αξιολογήσεις της αρμόδιας επιτροπής και τις προσωπικές εκτιμήσεις των στελεχών συντελεστών του έργου, αλλά και από την επικρατούσα κατάσταση λόγω της πανδημίας, προκύπτει ότι οι στόχοι του επιτυχάνονται και τα αποτελέσματα του είναι θετικά.

2. ΕΚΤΙΜΗΣΗ ΤΩΝ ΕΠΙΠΤΩΣΕΩΝ ΤΟΥ ΠΡΟΓΡΑΜΜΑΤΟΣ.

Το Κέντρο Ειδικής Αγωγής πραγματοποίησε δράσεις προσανατολιζόμενες στον κάθε ωφελούμενο, λαμβάνοντας υπόψη την μοναδικότητα του ατόμου, προσφέροντας του, τα αναγκαία εργαλεία ούτως ώστε να μπορεί να εκφράζει τις ιδιαίτερες ανάγκες και κυρίως τις επιθυμίες του, να έχει ενεργό ρόλο στη διαδικασία λήψης αποφάσεων, καθώς επίσης να γίνει γνώστης των δικαιωμάτων του και των καθηκόντων του, σαν ισότιμο μέλος της κοινωνίας. Κάνοντας μια αποτίμηση των πεπραγμένων, θεωρούμε πως οι στόχοι μας μέσα από τα προγράμματα και τις δράσεις που υλοποιήθηκαν, ικανοποίησαν και βοήθησαν τους ωφελούμενους και τις οικογένειές τους, κατά ένα μεγάλο βαθμό. Η συνέχιση τους θεωρείται αναγκαία όσον αφορά την καλύτερη δυνατή εκπαίδευση στην λήψη αποφάσεων, πρωτοβουλιών, κινήτρων και λειτουργικότητας στο κοινωνικό και πολιτιστικό περιβάλλον.

Η Επιτροπή Παρακολούθησης και Αξιολόγησης του Έργου

Ο Υπεύθυνος της Πράξης Γιαννακούδης Γεώργιος

Η Υπεύθυνη Δημ. Απασχόλησης/Ψυχολόγος Περιφάντση Ουρανία

Ο Υπεύθυνος της Κοινωνικής Υπηρεσίας Ψυχογιός Ευάγγελος

